DISK SYSTEM
ファミリーコンピュータ ディスクシステム

SFC-BRE

Breeder
ブリーダー

Soft Pro International
ソフトプロ株式会社・ソフトプロインターナショナル事業部

ご注意

ディスクカードは非常にデリケートです。
注意事項を必ず守ってご使用ください。

もくじ

ディスクシステムゲームを起動させよう……(7)
メタルソルジャーに名前をつけよう……(9)
君のロボットをつくってみよう!……(11)
メタルコンバット開始の時が来た……(15)
戦闘画面を正しく理解するために……(17)
これがロボット基本型7タイプだ!……(21)
これだけは覚えておいてほしい注意事項……(23)

METAL STORY メタル ストーリー

時は、グローヌ歴2600年。人工知能を持ったロボット生産量、宇宙一を誇るディーク星では、戦闘用ロボット(メタルソルジャー)のレベルアップを図るため「メタルコンバット」と題するイベントが開催された。特別競技場ベリアサイドが用意され、ここでロボットの性能が試され、壮絶な闘いを繰り返していかなければならない。

ディーク星では、ロボットの最先端部門を、双子衛星である、ディークナオα星(ソフト開発)とディークナツβ星(ハード開発)で研究しており、今回のイベントには、α星のパラメーターパターン、β星のパーツタイプが選ばれることになった。そしてα星ソフト・β星ハードのミックスロボットのモデル8タイプも今回のイベントに参加することになった。

METAL STORY

メタル　ストーリー

さあ君も、作戦指令を与えたり、武力メイキング、パーツ選択をして、オリジナルのメタルソルジャーを造って欲しい。君の観察力と推理力をいかして、改良していけば徐々に強いロボットの育成者"ブリーダー"になることができる。

おそらく、宇宙始まって以来の大イベント「メタルコンバット」において、メタルソルジャーを君の知恵で改造して、はたして、至上最強のロボットを造ることができるか!!

ゲームを始める前には前準備が必要だよ。

ディスクシステムゲームを起動させよう。

①まずファミリーコンピュータ本体とRAMアダプタ、ディスクドライブを正しく接続し、本体をONにします。すると左下のタイトル画面が出てくるので、ディスクドライブにディスクカードのSIDE Aを上にしてセット！うまくいかないときは接続を確認してね。

②前ページ右下の"NOW LOADING…"という画面が出たあとしばらくすると左の画面が下から出てくるはず。ここでもし"A, B SIDE ERR. 07"という表示が出たときは、SIDE A, Bをもう1度よく確認して、SIDE Aをセットすること。

③そしてお待ちかねの、タイトル画面を楽しんでから、スタートボタンを押し、ディスクカードを1度取り出して、今度は、SIDE Bを上にしてセットし直しだ。これでゲームがスタートするぞ！ もしもちゃんとゲームができないときは、25ページの一覧表で原因を調べて、必要な処置をして欲しい。

まずは、メタルソルジャーに名前をつけよう

はじめに下のような4種類のモードが表示される。

十字ボタンを上下させて、左のようにカーソルをあわせ、Ⓐボタンを押す。

このような画面が表示されたら、登録したいナンバーに十字ボタンを使って、カーソルを移動させ、Ⓐボタンを押す。もし間違ったときは、Ⓑボタンを押せばいい。8体まで登録できるよ。

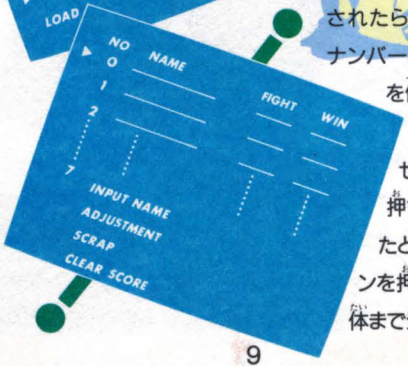

するとカーソルが、左のように移動するから、INPUT NAMEを選んで、Ⓐボタンを押す。十字ボタンを上下させ、文字・記号を選択し、左右に動かしながら、名前を登録していってね。

この画面での、FIGHT・WINは、戦った回数と勝った回数が記録され、これによって、そのロボットの相対的な強さが比較できるんだ。この記録を消すには、CLEAR SCOREを選択してⒶボタンを押せばいい。SCRAPは、ソルジャーの名前もデータもすべて白紙抹消してしまう。名前だけを書き換えたい場合は、INPUT NAMEで同じ作業を繰り返してね。

さあいよいよ君のロボットをつくってみよう！

名前登録が終わったら、ADJUSTMENTを選んで、もう一回Ⓐボタンを押す。

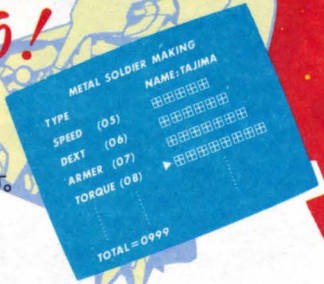

α星で開発されたこれらのパラメーターは、大きくなるほど強くなるが、すべてのパラメーターには限界があり、無制限には、増やせない。トータルして、1000ポイント以内で振り分けないといけないよ。これがソルジャーのデータとして記憶されるんだ。

ADJUSTMENT(調整)は十数個のパラメーターが表示される。十字ボタンを上下させ、設定したいパラメーターにカーソルを動かし、左右で数値を決めてね。

パラメーター内容

▶SPEED 走行速度 速いほど燃料を消費する。	▶DEXT 旋回性能 向きを変えるのが早くなる。	▶ARMOR 装甲強度 防御力があがる。
▶TORQUE 力の強さ。	▶JUMP 危険な時、ジャンプして逃げる確率	▶WALK せかせか歩くか、ゆったり歩くか。
▶LASER あたえるダメージが大きくなる。	▶LUCKY つきを呼ぶ。接近戦で影響するかも。	▶I.Q ロボットの知能指数。
▶L・DIST レーザーの射程距離が長くなる。	▶KICK キックの強さ。	▶PUNCH パンチの強さ。
▶CHARGE レーザー発射にかかる時間が短縮。	▶MIND 上げれば攻撃的、下げれば臆病になる。	▶JUMP DIST 増やせば、遠くからジャンプできる。

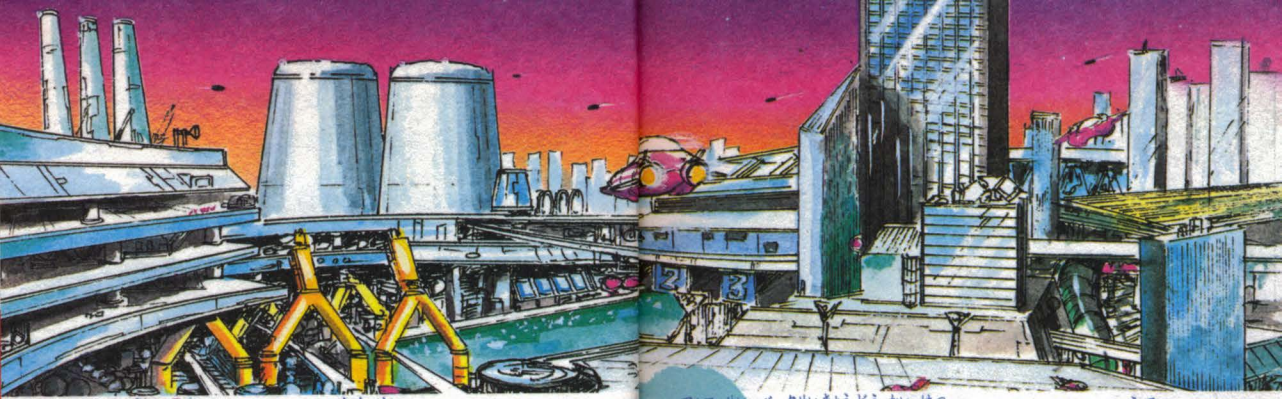

これで、君のロボットは完成するぞ！

パラメーターの入力が済んだら、今度はβ星で開発されたロボットのタイプを選ぼう。21・22ページに、詳しく、ロボットの基本型が出ているから、それを参考にしてね。選択の仕方は、11ページの画面上に、TYPE表示がある。その右横に、2脚、ホバーなどの表示が出るから、セレクトボタンを押しながら、好みのタイプを選択して欲しい。それぞれのロボットタイプには、固有の特性があるから、戦闘を繰り返して研究してね。

α星・β星共同開発ソルジャーで腕だめし。

君が造ったロボットや友達が造ったロボット以外にも、α星・β星が共同開発したロボットが8タイプいる。ロボット達のパラメーターパターンはシークレットになっていて明かすことはできない。できるだけ早く上達して、最強のモデルソルジャーを倒して欲しい。モデルロボットの呼び出し方は、次のページに載っているのでよく読んでね。

※友達のソルジャーと戦った場合、友達のFIGHT・WINは加算されません。

ついに、メタルコンバット開始の時が来た！

パラメーター・タイプの入力が済んだら、待ちに待ったゲーム開始だ。11ページの画面の時点で、2度Ⓑボタンを押すと、最初の9ページのメニュー画面に戻る。ここでカーソルをPLAY GAMEにあわせ、Ⓐボタンを押す。するとロボットメニューと PLEASE SELECT SOLDIER No.1が表示されるから、カーソルを戦わせたいナンバーにあわせ、Ⓐボタンを押す。次に同じくNo.2の表示が出るから、カーソルをあわせ、Ⓐボタンを押す。これでNo.1とNo.2のロボットは、特別闘技場にテレポートされ壮絶な戦いがはじまる。あとは、ロボットにまかせ、次の対戦に備えて、じっくり観察しよう。

※モデルソルジャーと戦いたい時は、No.1・No.2表示の際、セレクトボタンを押すと8タイプ表われる。同様にカーソルを移動させ、Ⓐボタンを押せば完了だ。

造ったソルジャーを保存したい時や、友達のソルジャーと戦わせたい時は。

（保存したい時） 一番最初のメニュー画面に戻り、SAVEにカーソルを移動させⒶボタンを押して選択する。PLEASE WAITの表示が消えるまでしばらく待ってて ね。消えたら、セーブ完了だ。

（友達のソルジャーと戦わせたい時） 一番最初のメニュー画面のLOADにカーソルを移動させ、Ⓐボタンを押して選択する。SIDE B PLEASEの表示が出たら、友達のディスクのB面をセットする。PLEASE WAITの表示が消えるまで、しばらく待ってて ね。消えたら、ロード完了だ。友達のディスクを抜き自分のディスクのB面をセットして、ロボット選択時にセレクトボタンを押せば、友達のロボットメニューが表われる。

戦闘画面を正しく理解するために。

戦闘シーンを停止させるには、

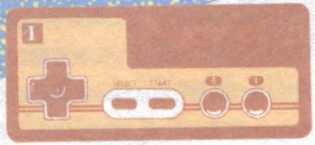

ソルジャーの動きを停止させるには、スタートボタンを押せば、ポーズ状態になる。もう一度押せばゲーム再開だ。セレクトボタンを押すと、強制終了することができる。

サイン表示を理解しよう

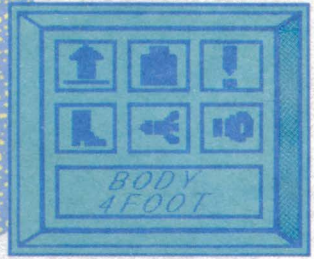

BODY表示の下に、それぞれのロボットのタイプが表示される。

ジャンプ時に点燈する。

レーザー充電OK。

ヒットポイントが50以下になると点滅。

キック時に点燈する。

ミサイル発射時に点燈。

パンチ中に点燈。

画面の数値をよく理解しよう

■ネーム

■ヒットポイント
ダメージを受けることに減少し
0になると負けになる。

■ソルジャーの方向を示す

■サイン表示

■ネーム

■ヒットポイント表示
ソルジャーの色に対応している

■ソルジャー同志の
距離間

■燃料状態を表わす
0になると負けになる

■サイン表示

これがロボット基本型7タイプだ。

これだけは覚えておいてほしい注意事項。

ディスクカードは今までのカセットよりもデリケート。注意事項を守ってやらないと、こわれるよ!

ディスクカードは大切に取り扱おう

●ディスクカードの窓から見える茶色の磁気フィルム部分には、絶対に指などで直接触れないでネ。そこを汚したり傷つけたりしないようにも気をつけよう。

●湿気や暑さにはとても弱いので、風通しのよい涼しい場所に保管しよう。

●ゴミゴミしたところは大の苦手。ホコリはディスクカードの大敵なんだ。

●磁石を近づけると、データが消えちゃうよ。テレビ、ラジオなども磁力があるから、絶対近づけないでね。

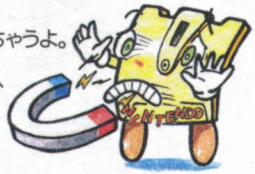

●踏んづけたりしたら大変! 使わない時は、いつもプラスチックケースの中に入れておいてネ。

ディスクドライブの赤ランプがついている時は、EJECTボタンや本体のRESETボタン、電源スイッチに手を触れないで、ディスクシステムの説明書をよく読もう!

ディスクシステムが正常に作動しなくなったときには…

ディスクシステムが正常に作動しないときには、画面に異常を知らせるエラーメッセージが表示される。君のディスクシステムでエラーが出たら、下の表を参考にして原因を調べてみよう！

エラーメッセージ	内容と対処方法
DISK SET ERR.01	ディスクカードがちゃんとセットされていない。カードを取り出し、セットしなおそう。
BATTERY ERR.02	ディスクドライブの電圧が規定値以下になっている。乾電池を新しいものと交換する。
WRITE PROJECT ERR.03	ディスクカードのツメが折れている。ほかのカードを使うか、ツメのところにテープをはる。
GAME MAKER ERR.04	他のメーカーのディスクカードがセットされている。カードを確かめてみよう。
GAME NAME ERR.05	違ったゲーム名のディスクカードがセットされている。カードのゲーム名を確かめて。
GAME VERSION ERR.06	違ったバージョンのディスクカードがセットされている。カードをよく確かめよう。
A,B SIDE ERR.07	ディスクカードの表と裏が逆にセットされている。もう一度、確かめて。
DISK NUMBER ERR.08	違った順番のディスクカードがセットされている。カードをセットする順番を確かめよう。
ERR.20～	ディスクカードを買ったお店か、発売元へ相談しよう。

DISK CARD

Breeder

ブリーダー

1986年12月10日初版

発行　ソフトプロ株式会社
〒530 大阪市北区西天満6-7-2　梅新東ビルディング5F
TEL.(06)363-1224

編集　株式会社アド研
〒556 大阪市浪速区幸町2-3-14　ダイトービル4F

印刷　東洋紙業株式会社

ファミリーコンピュータ・ファミコンは任天堂の商標です。
© 1986 SOFT PRO　禁無断転載

T4988603000404